

SWEATER MED STJERNE**Pasform:** Moderat rummelig model uden taljering**Materiale:** Naturuld, 100 % uld.**Alternativ:** Naturuld Tweed, 85 % uld / 11 % acryl / 4 % viscose. Nuuk, 45 % uld / 55 % acryl,

Vær opmærksom på garnforbruget ved alternativ kvalitet, da løbelængden på garnet ikke altid er den samme. Det kan også være nødvendigt at skifte pindenr.

Str.: S (M) L (XL)**Garnforbrug:****Bundfv. sand (fv. 920) / el. lilla (fv. 1820):** 7 (7) 8 (9) ngl á 100 g**Mønsterfv. natur (fv. 100):** 1 ngl á 100 g til alle str.**Mønsterfv. mørk brun (fv. 930) / el. mørk lilla (fv. 9150):** 1 ngl á 100 g til alle str.**Broderifv. orange (fv. 3259) / el. gul (fv. 970):** 1 lille rest til alle str.**Sweaterens brystvidde:** 95 (101) 108 (115) cm**Hel længde:** 56 (57) 57 (58) cm**Pinde:** Jumperpinde nr. 7, rundpinde nr. 7 (80+60+40 cm), strømpepinde nr. 7 til ærmer. Desuden 1 stor nål med rund spids til broderi.**Strikkefasthed:** 12 m og 17 p = 10 x 10 cm**Bemærk:** Passer strikkefastheden ikke, må der prøves med finere eller grovere pinde.**Forkortelser:****glat** = ret på retsiden, og vrang på vrangside.**1 enk indt** = 1 r løs af, 1 r, træk den løse m over den ene r.**1 udt** = tag lænken op før næste m og strik den dr.**Strikkforkortelser:**

m = maske, r = ret, vr = vrang, p = pind, dr = drejet, sm = sammen, indt = indtagning, udt = udtagning, beg = begyndelsen, slutn = slutningen, gent = gentag.

RYG - strikkes frem og tilbage på jumperp:

Slå 62 (66) 70 (74) m op på jumperp nr. 7 og strik 15 cm rib: 1 kantm r, * 2 r, 2 vr *, slut med 1 kantm r. Fortsær herefter i glat (1. p glat = arb r-side), idet der på 1. p tages jævnt ind til 59 (63) 67 (71) m. Strik lige op til arb i alt måler 33 cm. Luk til ærmegab i hver side og på hver 2. p for 4 (4) 4 (4) m = 51 (55) 59 (63) m tilbage. Lad m hvile.

FORSTYKKE – strikkes frem og tilbage på jumpep:Strikkes som ryggen til arb i alt måler 20 cm. Nu indstrikes stjernemotivet iflg. diagram I over de midterste 25 m - vær opmærksom på at det markerede kryds i motivet skal broderes på med maskesting. Dette gøres når sweateren er færdig! Når arb måler i alt 33 cm, lukkes til ærmegab i hver side og på hver 2. p for 4 (4) 4 (4) m = 51 (55) 59 (63) m tilbage. Lad arb hvile.**ÆRMER- strikkes rundt på strømpepinde:**Slå 28 (28) 30 (30) m op på strømpepinde nr. 7 og strik 1 omg vr. Fortsæt derefter rundt i glat idet der på skiftevis hver 8. og 10. p (hver 8. p) hver 8. p (skiftevis hver 6. og 8. p) tages 1 m ud under ærmet - henh. vis *efter* den 1 m på omg / *før* den sidste m på omg. (dvs. der ligger 2 m imellem udt). Tag i alt ud 7 (8) 8 (9) gange = 42 (44) 46 (48) m på p. Strik lige op til ærmet måler 45 cm og luk så til ærmegab i hver side for 3 (3) 3 (3) m = 36 (38) 40 (42) m tilbage. Lad m hvile og strik et ærme magen til.**BÆRESTYKKE:**

Strik alle delene over på den lange rundp nr. 7 således: Strik først ryggens 51 (55) 59 (63) m, sæt en mærketråd, så 36 (38) 40 (42) m fra det ene ærme, sæt en mærketråd, strik forstykkets 51 (55) 59 (63) m, sæt en mærketråd, så 36 (38) 40 (42) m fra det andet ærme, sæt en mærketråd = i alt 174 (186) 198 (210) m. På næste p tages ind til raglan i alle 4 hjørner således: Strik 1 r, 2 r sm, * strik r til 3 m før næste mærketråd, - 1 enk indt, 2 r, 2 r sm *. Gentag fra *-* ved de 2 næste mærketråde, og slut omg således – strik r til 3 m før sidste mærketråd, - 1 enk indt, 1 r. Tag ind på denne måde, på hver 2. omg – i alt 4 (4) 4 (5) gange = 142 (154) 166 (170) m i omg. Strik 1 omg hvor m-antallet reguleres til 140 (150) 160 (170) m – ved at der tages 2 (4) 6 (0) m ind jævnt fordelt på omg.

Strik så mønster iflg. diagram II – i alt 11 omg. Efter mønsteret strikkes 1 omg glat med bundfv. På næste omg begynder indt til bærestykke:

Strik 4 m r, 2 r sm, * strik 8 m r, 2 r sm *, gent fra *-* omg rundt, slut med 4 m r. Nu er der 126 (135) 144 (153) m tilbage. Strik 3 omg uden indt.

Næste omg: * Strik 7 m r, 2 r sm *. Gent fra *-* omg rundt. Nu er der 112 (120) 128 (136) m tilbage. Strik 2 (2) 3 (3) omg uden indt.**Næste omg:** Strik 3 m r, 2 r sm, * strik 6 m r, 2 r sm *, gent fra *-* omg rundt, slut med 3 m r. Nu er der 98 (105) 112 (119) m tilbage. Strik 3 omg uden indt.**Næste omg:** * Strik 5 m r, 2 r sm *. Gent fra *-* omg rundt. Nu er der 84 (90) 96 (102) m tilbage. Strik 2 omg uden indt.**Næste omg:** Strik 2 m r, 2 r sm, * strik 4 m r, 2 r sm *, gent fra *-* omg rundt, slut med 2 m r. Nu er der 70 (75) 80 (85) m tilbage.

Strik 0 (0) 1 (1) omg glat.

Strik så 1 omg glat hvor der tages jævnt ind til 66 (66) 68 (70) m. Skift til mørk brun (fv. 930) / el. mørk lilla (fv. 9150) og strik 1 omg r og til sidst 1 omg vr hvor m samtidig aflukkes – lidt fast. Undlad evt. at bryde tråden, - prøv sweateren på og vurder om halskanten er lukket tilpas fast af.

BRODERI:

Med maskesting og iflg diagram III, broderes de 3 nederste pinde af bærestykke-mønsteret. Broder også det midterste kryds i diagram I på den færdige sweater.

Fortsættes på bagsiden

MONTERING:

Pres arb forsigtigt med et fugtigt stykke over.
Sy sidesømmene. Sy den lille søm under ærmerne.

HJERTEGARN

Design og opskrift: Sanne Fjalland

- = Bundfarve
- = Mønsterfarve mørk brun (fv. 930)/
el. mørk lilla (fv. 9150) - strikkes ind !
- ⊗ = Broderifarve natur (fv. 100) - broderes på
med maskesting når sweateren er færdig !

DIAGRAM I

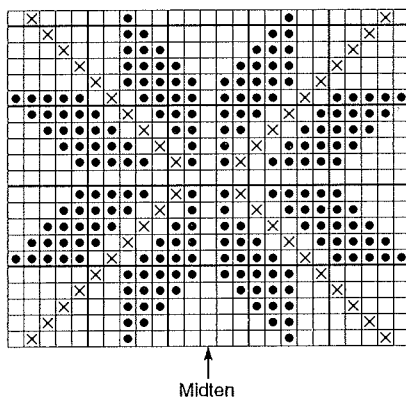

- = Bundfarve
- = Mønsterfarve mørk brun (fv. 930) /
el. mørk lilla fv. 9150 - strikkes ind !
- ⊗ = Mønsterfarve natur (fv. 100) - strikkes ind !
- = Broderifarve orange (fv. 3259) /
el. gul (fv. 970) - skal broderes på med maskesting
når sweateren er færdig !

DIAGRAM II - Den strikkede del af mønsteret i bærestykket

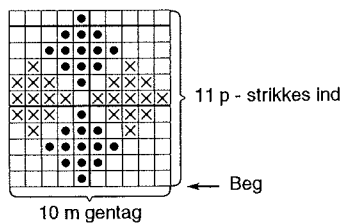

DIAGRAM III- Den del af bærestykket hvor mønsteret broderes på med maskesting

