

OVERSIZE TRØJE

Pasform: Meget rummelig model med mere vidde fra taljen og opefter. Lukkes med knapper fra taljen og nedefter.

Materiale: Roma, 50 % bomuld / 50 % akryl.

Alternativ: Lima, 100% uld

Vær opmærksom på garnforbruget ved alternativ kvalitet, da løbelængden på garnet ikke altid er den samme. Det kan også være nødvendigt at skifte pindenr.

Str.: S/M (L/XL)

Garnforbrug: 14 (16) ngl á 50 g

Tilbehør: 5 knapper

Trøjens brystvidde: 130 (146) cm – målet er inkl. udt til flagermusærmer.

Trøjens hoftevidde: 110 (128) cm

Hel længde: 80 (81) cm

Pinde: Rundpind nr. 4, rundpind nr. 3½ (80 cm) – 3 stk til ribkant.

Strikkefasthed: 20 m i mønster iflg. diagram I / 20 m og 28 p i glat = 10 x 10 cm

Bemærk: Passer strikkefastheden ikke, må der prøves med finere eller grovere pinde.

Forkortelser:

1 udt = tag lænken op før næste m og strik den dr vr.

1 enk indt = 1 m løs af – 1 ret – træk den løse m over

omv glat: vr på r-siden og r på vr-siden.

Strikkeforkortelser:

m = maske, r = ret, vr = vrang, p = pind, udt = udtagning, gent = gentag.

BEMÆRK: Modellen strikkes frem og tilbage på rundp. Ærmerne strikkes ud i ét med ryg og forstykker.

RYG:

Slå 123 (143) m op på rundp nr. 4 og strik 1. p ret. Fortsæt i mønster iflg. diagram I til arb måler 35 cm. På næste r-sidep strikkes 1 udt i hver side indenfor kantm. Strik de nye m omv glat. Gent udt på hver 4. p – i alt 14 udt i hver side = 151 (171) m på p. I slutn af de næste 2 p slås 40 nye m op til ærme i hver side. Der er nu 231 (251) m på p. Sæt en markering midt på arb.

På næste r-sidep strikkes de første og sidste 20 m på p i mønster (= 2 mønsterrapporter á 10 m i beg og slutn af p – se diagram I, hvor det er vist hvilke 20 m der strikkes i hver side), strik de midterste 123 (143) m i mønster som hidtil og strik de øvrige m i omv glat.

Strik 22 (23) cm lige op målt fra markeringen. Luk de midterste 31 m til hals og strik hver side færdig for sig. Luk mod halsen for 1,2,3 m. Når arb måler 25 (26) cm fra markeringen lukkes de rest 94 (104) m til skulder. Strik den anden side færdig på samme måde.

VENSTRE FORSTYKKE:

Slå 59 (69) m op på rundp nr. 4 og strik 1. p ret. Fortsæt i mønster iflg. diagram II til arb måler 35 cm. På næste r-sidep strikkes 1 udt i beg af r-sidep, indenfor kantm. Gent udt på hver 4. p – i alt 14 udt = 73 (83) m på p. **Samtidig**, når arb måler 45 (46) cm, strikkes indt til skrå

halsudskæring i slutn af r-sidep således: Strik p hen til der mangler 3 m, strik 2 m r sm, slut med 1 kantm r. På vr-siden strikkes de 2 sammenstrikkede m vr, sådan at der på r-siden ligger 1 glatstrikket m op langs hele halsudskæringen indenfor kantm. Strik indt til skrå halsudskæring på hver 4. p – i alt 19 gange. Samtidig, når alle 14 udt i siden er strikket, slås 40 nye m op til ærme i slutn af vr-sidep. Sæt en markering. Strik de yderste 20 m i mønster som på ryggen. Når arb måler 25 (26) cm fra markeringen lukkes de rest 94 (104) m til skulder.

HØJRE FORSTYKKE:

Slå 59 (69) m op på rundp nr. 4 og strik 1. p ret. Fortsæt i mønster iflg. diagram III – **bemærk at mønsteret begynder anderledes end de øvrige diagrammer!**

Strik lige op til arb måler 35 cm.

Strik udt i slutn af r-sidep. Indt til skrå halsudskæring strikkes i beg af r-sidep ved at strikke 1 kantm r og derefter 1 enk indt. Slå 40 nye m op til ærme i slutn af r-sidep.

MONTERING:

Sy skulder- ærme- og sidesømmene.

Læg evt. de yderste ærmekanter i pres mellem fugtige stykker.

FORKANTER:

Med 2 stk rundp nr. 3½ strikkes m op langs forkanterne. Langs de lodrette og skrå sider strikkes ca 1 m op for hver p, - men spring ca hver 4. p over. Langs nakken strikkes 1 m op for hver aflukket m. Det samlede m-antal skal være ulige. Strik med den 3. rundp.

Strik 1. p dr r fra vr-siden. Derefter strikkes 4 cm rib: 1 kantm r, * 1 r, 1 vr *, gent fra *-* og slut med 1 r, 1 kantm r. På 5. p rib strikkes 5 knaphuller langs højre forkant: Det øverste knaphul strikkes ud for 1. indt til skrå halsudskæring og de øvrige 4 knaphuller fordeles nedefter med 8-9 cm's afstand. Et knaphul strikkes ved at aflukke 2 m, men uden at m strikkes – træk blot m over hinanden én efter én, hvorefter der på samme p, slås 2 nye m op over de aflukkede.

Afluk ribben fra arb r-side.

Isy knapperne.

HJERTEGARN

Design og opskrift: Sanne Fjalland

Diagram 1, Ryg

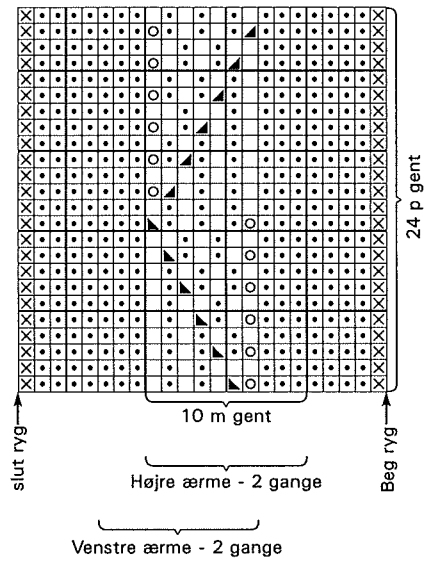
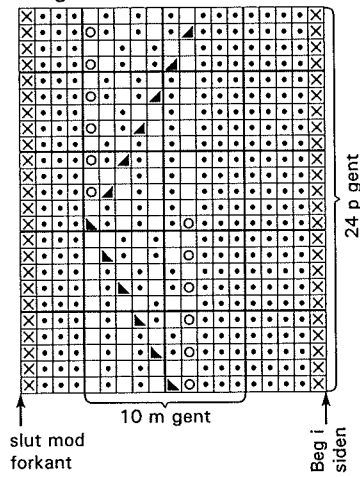

Diagram 2 (venstre forstk.)



- = Glat
- ◻ = Omvendt glat
- = Slå om p
- ▴ = 1 enk indt
- ▾ = 2 ret sammen
- ⊗ = Kantm ret

Diagram 3 (højre forstk.)

