

MULTIFARVET SWEATER**Pasform:** Lidt kropslig model uden taljering.**Materiale:** Lima, 100 % uld.**Alternativ:** Peru uld, 100 % uld.**Str.:** S (M) L (XL) XXL**Garnforbrug:****Bundfv. 500, sort:** 7 (8) 9 (10) 11 ngl á 50 g**Mønsterfv. 1890, cyklamen:** 1 (2) 2 (2) 2 ngl á 50 g**Mønsterfv. 1620, lyseblå:** 1 (2) 2 (2) 2 ngl á 50 g**Mønsterfv. 1784, koral:** 1 (1) 2 (2) 2 ngl á 50 g**Mønsterfv. 3729, rust:** 1 (1) 1 (1) 1 ngl á 50 g**Mønsterfv. 1820, lilla:** 1 (1) 2 (2) 2 ngl á 50 g**Modellens brystvidde:** 88 (94) 100 (105) 111 cm**Hel længde:** ca. 63 (63) 64 (64) 65 cm**Pinde:** Rundp nr. 4 (40+80 cm), og nr. 4 ½ (40+60+80 cm), strømpep nr. 4 og 4½**Strikkefasthed:** 18 m og 21-22 p i glat og mønsterborter iflg diagrammerne = 10 x 10 cm.**Bemærk:** Passer strikkefastheden ikke, må der prøves med finere eller grovere pinde.**Forkortelser:****glat** = ret på rundpind / strømpepinde.**1 udt** = tag lænken op før næste m og strik den dr r.**Bemærk:** Det er meget vigtigt at strikkefastheden overholdes både i bredden og højden.

Vær opmærksom på at strikkefastheden i højden kræver lidt færre omg/ pinde når der strikkes flerfarvet mønster, end når der strikkes ensfarvet glat.

BULLEN – strikkes rundt på rundp:Slå 160 (170) 180 (190) 200 m op på rundp nr 4 med sort og strik 8 omg glat. Strik 1 omg vr = ombukningslinje. **Alle højdemål måles fra ombukningslinjen.** Skift til rundp nr 4½ og strik igen 8 omg glat. Fortsæt i glat og mønsterborter iflg diagrammerne B, C, D, E, F.**Kontrol:** Når der er strikket 2 mønsterborter måles de 2 borter. Hver bort á 15 omg, skal måler ca 7 cm i højden. Hvis målet ikke kan opnås, samtidig med at strikkefastheden overholdes i bredden, kan der evt tilføjes få omg ensfarvet i bundfv ved hver mønsterbort, indtil højde-målet nåes.

Når alle 5 diagrammer er strikket igennem 1 gang i højden måler arb ca 38 cm fra ombukningslinjen. Marker "sidesømmene", ved at sætte 1. markering ved omg beg og 2. markering efter 80 (85) 90 (95) 100 m. Markeringerne sættes i lænken mellem 2 m.

Strik 1 omg hvor der lukkes til ærmegab for 4 m på hver side af markeringerne = 144 (154) 164 (174) 184 m på p. Der er nu 72 (77) 82 (87) 92 m på hver halvdel.

Lad arb hvile.

ÆRMER – strikkes rundt på strømpepinde:

Slå 45 (47) 49 (51) 53 m op på strømpep nr 4 med sort og strik 8 omg glat, strik 1 omg vr (= ombukningslinjen). Skift til strømpep nr 4½ og strik derefter igen 8 omg glat. Sæt en

markering omkring 2 m midt under ærmet – dvs. omkring omg første m og omg sidste m. Fortsæt iflg diagrammerne A, B, C, D, E, F. Diagrammerne tælles ud fra midten.

Samtidig, på 10. (8.) 6. (5.) 4. omg i mønster iflg diagram A, strikkes 1 udt på hver side af de 2 markerede m. Gent udt på hver 12. omg (hver 10. omg) hver 8. omg (hver 7. omg) hver 6. omg – i alt 7 (9) 11 (13) 15 udt på hver side af de markerede m. De nye m strikkes med i mønster efterhånden som de fremkommer. Når alle 6 diagrammer er strikket 1 gang i højden måler ærmet ca 44-45 cm fra ombukningslinjen, og der er 59 (65) 71 (77) 83 m på omg. Luk til ærmegab for 4 m på hver side af omg beg = 51 (57) 63 (69) 75 m tilbage.

Lad arb hvile og strik det andet ærme på samme måde.

BÆRESTYKKE:

Med sort, strikkes alle dele over på den lange rundp nr 4½: Beg med ryggen, derefter det ene ærme, forstykket og det andet ærme.

Der er nu 246 (268) 290 (312) 334 m på p.

Strik 1 omg glat med sort hvor der tages 6 (8) 10 (12) 14 m ind jævnt fordelt til 240 (260) 280 (300) 320 m.

Fortsæt iflg diagrammet til bærestykket – **vær opmærksom på at der strikkes ekstra omg ensfarvet sort 2 steder i diagrammet ved nogle str.**

Når hele bærestykket er strikket igennem er der 96 (104) 112 (120) 128 m på omg. Herefter strikkes forskelligt i forh til str.:

Str. S + M: Skift til rundp nr 4 (40 cm) og strik, med sort, 5 omg rib * 2 r, 2 vr *. Afluk m på 5. omg.**Str: L + XL + XXL:** Strik 1 omg glat med sort hvor der tages jævnt ind til 108 (112) 116 m. Strik, med sort, 6 (6) 7 omg rib * 2 r, 2 vr*. Afluk m på 6. (6.) 7. omg.***MONTERING:***

Sy de små sømme under ærmerne.

Ombuk kanterne i ombukningslinjerne og sy til på vr-siden. Pres arb forsigtigt under et fugtigt stykke.

HJERTEGARN

Design og opskrift: Sanne Fjalland

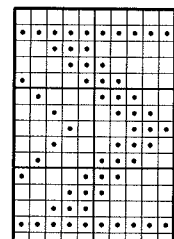

Diagram F

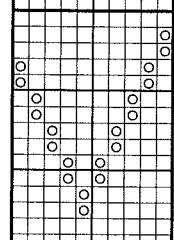

Diagram E

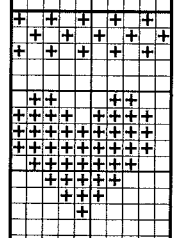

Diagram D

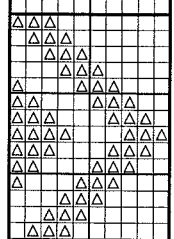

Diagram C

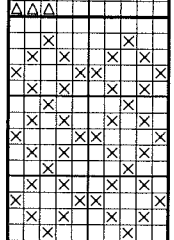

Diagram B

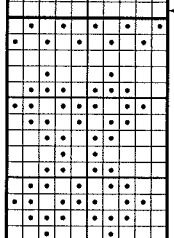
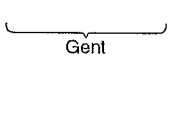

Diagram A



Beg ærme her



Beg ærme her



Beg ærme her



Beg ærme her

- = Bundfv. sort
- ◻ = Lilla fv. 1820
- ⊗ = Cyklamen fv. 1890
- △ = Lyseblå fv. 1620
- ⊕ = Koral fv. 1784
- ⊙ = Rust fv. 3729
- = Masker der forsvinder ved indt
- ▧ = 2 ret sammen
- ▨ = 1 enk indt

DIAGRAM TIL BÆRESTYKKE

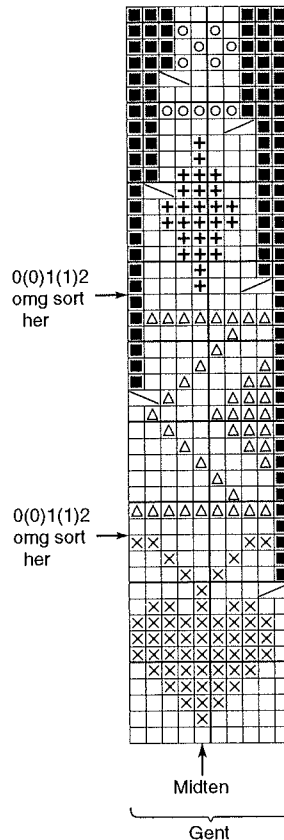

Midt ærme
Tæl mønsteret ud
herfra

Gent