

KORT KJOLE**Pasform: Kropsnær**

Materiale: Mini Vital, 100% uld superwash.
Alternativ: Exclusive alpaca, 100% baby alpaca
(OBS! I denne kvalitet er det svære at se strukturmønster øverst på kjolen)
Alpaca-Silk, 60% alpaca/30% merino uld/10% silke.
Blend, 50% bomuld/50% acryl.
Blend Bamboo, 70% bambus/30% Bomuld.
Hørmix, 80% bomuld/20% hør.
Louisiane, 50% bomuld/50% acryl.
Iris, 55% bomuld/45% acryl.
Grønhøj Kamgarn, 100% uld superwash.
Vær opmærksom på garnforbruget ved alternativ kvalitet, da løbelængden på garnet ikke altid er den samme. Det kan også være nødvendigt at skifte pindenr.

Str.: S (M) L (XL) XXL**Garnforbrug:****Mini Vital:**

Bundfv. Mørk grå fv. 180: 7 (8) 8 (9) 10 ngl á 50 g
Lys grå fv. 120: 1 (1) 1 (1) 1 ngl á 50 g
Sort fv. 1990: 1 (1) 1 (1) 1 ngl á 50 g
Lilla fv. 9150: 1 (1) 1 (1) 1 ngl á 50 g
Kjolens brystvidde: 86 (93) 101 (109) 116 cm
Kjolens hoftevidde: ca. 99 (107) 115 (123) 131 cm
Hel længde: ca. 87 (88) 89 (90) 91 cm
Pinde: Rundpind nr. 3 (80 cm), rundpind nr. 2½ (40 cm), jumperpinde nr. 2½ og 3
Strikkefasthed: 26 m og 34 p glat = 10 x 10 cm.
Bemærk: Passer strikkefastheden ikke, må der prøves med finere eller grovere pinde.

Forkortelser:

glat = ret på retsiden, vrang på vrangside / ret når der strikkes rundt på rundp.
omvendt glat = vrang på retsiden og ret på vrangside.
1 enk indt = 1 r løs af, 1 r, træk den løse m over den ene r.

Strikkeforkortelser:

m = maske, r = ret, vr = vrang, p = pind, sm = sammen
indt = indtagning, beg = begyndelsen, gent = gentag, dr = drejet, kantm = kantmaske

BEMÆRK: Kjolen strikkes rundt på rundp indtil ærmegabet hvor arb deles.

STRIBEMØNSTER – strikkes kun over den nederste mønsterbort i alt 64 omg:

- 2 omg bundfv. mørk grå fv. 180.
 - 2 omg Lys grå fv. 120.
 - 2 omg sort fv. 1990.
 - 2 omg lilla fv. 9150.
- gent disse 8 p.

Slå 280 (300) 320 (340) 360 m op på rundp nr. 3 med bundfv. mørk grå. Strik sribemønster som beskrevet

ovenfor og strik samtidig mønsterbort iflg. diagram I. Når diagrammets 8 omg er strikket igennem i alt 8 gange i højden (= i alt 64 omg iflg. diagram I + sribemønster), fortsættes i glat og med bundfv. mørk grå. Nu inddeles m ved at der placeres markeringer i lænken mellem 2 m: Tæl 30 (33) 36 (39) 42 m hen, placer 1. markering, tæl 80 (84) 88 (92) 96 m hen, placer 2. markering, tæl 60 (66) 72 (78) 84 m hen, placer 3. markering, tæl 80 (84) 88 (92) 96 m hen, placer 4. markering.

På næste omg strikkes indt således:

Strik til 1. markering, 2 r sm, strik til 2 m før 2. markering, 1 enk indt, strik til 3. markering, 2 r sm, strik til 2 m før 4. markering, 1 enk indt, strik omg ud.
Der er nu strikket 4 indt. Strik således indt på hver 8. p – i alt 14 gange = 224 (244) 264 (284) 304 m tilbage på p. Strik lige op til arb i alt måler 66 cm.

Strik 1 sidste omg hvor der midt bag + midt for strikkes 2 m sm = 222 (242) 262 (282) 302 m tilbage.

Del nu arb i 2 lige store dele til ryg og forstykke.

Sæt forstykkets m på en m-holder og strik videre over ryggens m.

RYG - (111) 121 (131) 141 (151) m: Nu strikkes resten af arb i strukturmønster iflg. diagram II. Mønsteret tælles ud fra midten.

Luk til ærmegab i hver side og i beg af p for 4,2 (6,2) 8,2 (10,2) 10,2 = 99 (105) 111 (117) 127 m tilbage. På næste p fra r-siden strikkes raglanindt: 1 kantm r, 2 r sm, strik til der mangler 3 m på p, 1 enk indt, 1 kantm r. Gent raglanindt på hver 2. p – i alt 30 (32) 34 (36) 40 indt i hver side = 39 (41) 43 (45) 47 m tilbage som aflukkes løst på én gang.

FORSTYKKE - (111) 121 (131) 141 (151) m: Sæt forstykkets m tilbage på p. Fortsæt i strukturmønster, luk til ærmegab, og strik derefter raglanindt, - alt sammen som beskrevet for ryggen til der er strikket 20 (22) 24 (26) 30 indt og der er 59 (61) 63 (65) 67 m tilbage. På næste vr-sidep lukkes de midterste 17 (19) 21 (23) 25 m til hals og hver side strikkes færdig for sig. Luk i halssiden for 3,2,1,1,1 m. Samtidig fortsætter raglanindt til der er 4 m tilbage. Bryd garnet – strik m sm 2 og 2 – træk så 1. m over 2. m og træk tråden igennem m. Strik den anden side på samme måde, men modsat.

HØJRE ÆRME:

Slå 95 (101) 107 (115) 123 m op på jumperp nr. 2½ og strik 5 p rib * 1 r, 1 vr *, gent fra *-* og slut med 1 r. Skift til jumperp nr. 3 og strik 2 pinde glat. Fortsæt i strukturmønster iflg. diagram II. Mønsteret tælles ud fra midten. Luk til ærmegab i hver side og i beg af p for 5,2 (7,2) 9,2 (11,2) 11,2 m. Strik herefter raglanindt som på ryggen til der i alt er strikket 28 (30) 32 (34) 38 raglanindt og der er 25 (23) 21 (21) 21 m tilbage på p. Luk fra r-siden for 7,8,8 (7,7,7) 6,6,7 (6,6,7) 6,6,7 m idet der tages ind til raglan i slutn af p endnu 2 gange.

VENSTRE ÆRME:

Strikkes på samme måde, blot modsat.

MONTERING:

Sy raglansømmene og sy den lille søm under ærmerne.

Halskant: Med rundp nr 2½, og bundfv. mørk grå, strikkes et lige m-antal op langs halskanten. Strik 5 omg rib * 1 r, 1 vr *. Skift til lilla og strik endnu 2 omg rib hvor m aflukkes på sidste omg.

HJERTEGARN

Design og opskrift: Sanne Fjalland

- = Glat
- ⊖ = Slå om pinden
- △ = 1 m løs af, 2 r sm, træk den løse m over de 2 sammenstrikkede

DIAGRAM I / nederste bort

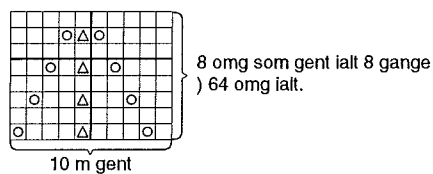

- = Glat
- ◻ = Omvendt glat

DIAGRAM II / strukturmønster øverst

